Plano de Ensino e resumo das atividades a distância

Site: Ambiente Virtual de Aprendizagem - UFR
Course: ALGORITMOS E PROGRAMAÇÃO
Book: Plano de Ensino e resumo das atividades a distância
Printed by: Nabor do Nascimento da Silva
Date: Sunday, 5 April 2026, 4:42 PM

Description

Table of contents

1. Introdução

2. Plano de ensino

2.1. Cronograma de aulas

2.2. Atividades no AVA

1. Introdução

Crédito da imagem: ChatGPT, plataforma da OpenAI

Olá, pesso@ll!

Os seres humanos utilizam algoritmos constantemente em seu cotidiano, mesmo desconhecendo o conceito. Um algoritmo pode ser compreendido como uma estrutura de passos bem definidos para que, quem o estiver seguindo, possa chegar a um resultado previsto.

Nesta disciplina estudaremos as estruturas fundamentais para o desenvolvimento de algoritmos na linguagem de programação Python.

As aplicações serão simples, pois o objetivo é aprender a utilizar as estruturas de programação corretamente.

Desejo um ótimo percurso de aprendizagem e sucesso a tod@s!

Prof. Waine

2. Plano de ensino

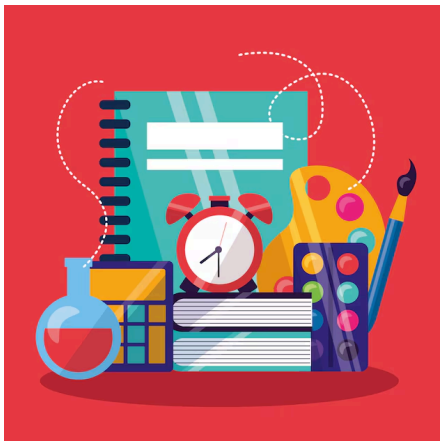

Crédito: Imagem de gstudioimagen no Freepik

Plano de Ensino

Curso	Engenharia de Software e Sistemas de Informação
Disciplina	Algoritmos e Programação
Docente	Waine Teixeira Júnior
Ementa	Introdução à lógica de programação: algoritmos, pseudocódigo. Tipos de dados: variáveis e constantes. Estruturas de controle: estruturas condicionais, estruturas de controle de fluxo. Laços de repetição. Vetores e matrizes e registros. Uso de linguagem de programação procedural para construção de estruturas básicas. Depuração de código. Desenvolvimento de pequenos projetos ou exercícios práticos para aplicar os conceitos teóricos e a linguagem de programação estudada.

Justificativa	A disciplina **Algoritmos e Programação** constitui um componente formativo essencial nos cursos de graduação da área de Computação, pois introduz os fundamentos do raciocínio lógico aplicado à resolução de problemas por meio de algoritmos e estruturas básicas de programação. Ao abordar conceitos como pseudocódigo, tipos de dados, variáveis, estruturas condicionais e laços de repetição, a disciplina estabelece as bases conceituais necessárias para que o estudante compreenda como problemas podem ser modelados, estruturados e implementados em linguagem de programação. Essa formação inicial é indispensável para o desenvolvimento do pensamento computacional e para a construção de competências fundamentais que serão aprofundadas ao longo das demais disciplinas do curso. No contexto do currículo, a disciplina articula conhecimentos teóricos e práticos relacionados à lógica de programação e ao uso de linguagens procedurais para a construção de soluções computacionais. O estudo de estruturas de dados básicas, como vetores, matrizes e registros, aliado à prática de depuração de código e ao desenvolvimento de pequenos projetos ou exercícios aplicados, favorece a consolidação do aprendizado por meio da experimentação e da resolução de problemas. Essa abordagem contribui para que o estudante desenvolva habilidades metodológicas de análise, abstração e implementação de algoritmos, competências indispensáveis para a formação em áreas relacionadas à computação e ao desenvolvimento de sistemas. Além de promover a compreensão dos fundamentos da programação, a disciplina estimula o pensamento crítico e a capacidade de estruturar soluções para problemas computacionais de forma sistemática e eficiente. Ao integrar teoria e prática em atividades de programação e exercícios aplicados, o componente curricular contribui para a formação de profissionais capazes de compreender e construir soluções tecnológicas, fortalecendo competências essenciais para o prosseguimento nos estudos em áreas como estruturas de dados, engenharia de software e desenvolvimento de sistemas, bem como para a atuação em contextos profissionais que demandam raciocínio lógico e resolução estruturada de problemas.
Objetivo geral	A disciplina tem como objetivo geral levar o estudante a compreender e aplicar os fundamentos da lógica de programação por meio da análise, elaboração e implementação de algoritmos para resolução de problemas computacionais, desenvolvendo a capacidade de modelar soluções utilizando estruturas sequenciais, condicionais e de repetição, bem como estruturas de dados básicas como vetores, matrizes e registros, utilizando linguagem de programação procedural, de modo a consolidar o raciocínio lógico, a organização sistemática de soluções e as competências iniciais necessárias à formação em computação e ao prosseguimento em estudos e práticas relacionadas ao desenvolvimento de software.

Objetivos específicos	**Unidade de Aprendizagem 1 – Conceitos fundamentais e Estrutura Sequencial (14h)** Ao final da unidade, o(a) estudante será capaz de: 1) Identificar os conceitos de algoritmo, software e linguagens de programação, distinguindo algoritmos computacionais e não computacionais. 2) Construir algoritmos em pseudocódigo ou linguagem de programação utilizando estrutura sequencial, variáveis, operações aritméticas, entrada e saída de dados. **Unidade de Aprendizagem 2 – Estruturas de Seleção/Decisão/Condicionais (16h)** Ao final da unidade, o(a) estudante será capaz de: 1) Aplicar operadores lógicos e estruturas condicionais para modelar soluções algorítmicas baseadas em tomada de decisão. 2) Implementar algoritmos com estruturas de seleção simples, composta, encadeada ou de múltipla escolha para resolver problemas computacionais. **Unidade de Aprendizagem 3 – Estruturas de Repetição (18h)** Ao final da unidade, o(a) estudante será capaz de: 1) Utilizar estruturas de repetição com número determinado ou indeterminado de iterações na resolução de problemas computacionais. 2) Desenvolver algoritmos que empreguem variáveis contadoras, acumuladoras e sinalizadoras em estruturas de repetição para processamento de dados. **Unidade de Aprendizagem 4 – Variáveis Compostas: Vetores, Matrizes e Registros (16h)** Ao final da unidade, o(a) estudante será capaz de: 1) Manipular variáveis compostas homogêneas e heterogêneas, utilizando vetores, matrizes e registros para armazenamento e organização de dados. 2) Desenvolver algoritmos que realizem operações de leitura, processamento e escrita de dados em vetores, matrizes e registros para solução de problemas computacionais.

Conteúdo programático	**Unidade 1 - Conceitos fundamentais e Estrutura Sequencial - 8 horas presenciais e 6 horas EaD** 1 O conceito de Algoritmos 2 Algoritmos não computacionais e Algoritmos computacionais 3 Software 3.1 O processo de produção de software 4 Linguagens de programação 4.1 Compilador e interpretador 4.2 Linguagem de Programação Python 5 Projeto de algoritmos 5.1 Representação de algoritmos: Linguagem Natural, Fluxograma, Pseudocódigo e Código de programação 6 Estruturas de programação 6.1 Tipos de estruturas de controle 7 Estrutura Sequencial 7.1 Estrutura fundamental da estrutura sequencial: Cabeçalho do programa, declaração de variáveis, programa principal e subprogramas 7.2 Indentação de comandos 7.3 Documentação interna e Comentários 8 Dados e armazenamento na memória 8.1 Dados, variáveis e constantes 8.2 Tipos de dados: inteiro, real e lógico 8.3 Declaração e regras de nomeação variáveis 9 Entrada de dados e Saída de dados 10 Operações com dados 10.1 Atribuição de valores 10.2 Operadores matemáticos, Precedência entre operadores aritméticos e Linearização das operações 10.3 Categorias de problemas que envolvem estrutura sequencial 10.4 Resolução de problemas com Estrutura Sequencial 10.5 Verificação e validação de estrutura sequencial 10.6 Teste de mesa 10.7 Teste funcional **Unidade 2 - Estruturas de Seleção/Decisão/Condicionais - 10 horas presenciais e 6 horas EaD** 1 Operadores lógicos 2 Estrutura de Seleção Simples 3 Estrutura de Seleção Composta

3.1 Estruturas de Seleção Encadeada Homogênea e Heterogênea

4 Estrutura de Seleção de Múltipla Escolha

5 Categorias de problemas que envolvem Estruturas de Decisão

5.1 Resolução de problemas com as Estruturas de Decisão

6 Verificação e validação de estruturas de seleção/decisão/condicionais

6.1 Teste de mesa

6.2 Teste funcional

Unidade 3 - Estruturas de repetição - 12 horas presenciais e 6 horas EaD

1 Problemas computacionais que exigem tarefas repetitivas

2 Estruturas de Repetição com número determinado de repetições

2.1 Repetição com Variável de Controle (Para ... Faça)

2.2 Variáveis contadoras

2.3 Variáveis acumuladoras

2.4 Variáveis sinalizadora

2.5 Solução de problemas que exigem um número finito de repetições

3 Estruturas de Repetição com número indeterminado de repetições

3.1 Repetição com Teste no Início (Enquanto .. Faça)

3.2 Repetição com Teste no Final (Repita .. Até)

4 Comparação entre as Estruturas de Repetição

5 Verificação e validação de estruturas de repetição

5.1 Teste de mesa

5.2 Teste funcional

5.3 Solução de problemas computacionais que envolvem um número indeterminado de repetições

Unidade 4 - Variáveis Compostas: Vetores, Matrizes e Registros - 10 horas presenciais e 6 horas EaD

1 Variáveis Compostas Homogêneas

2 Vetores

2.1 Leitura de Vetores

2.2 Escrita de Vetores

2.3 Operações com Vetores

2.4 Método de Pesquisa Sequencial

2.5 Método da Bolha de Classificação

2.6 Resolução de problemas com solução em Vetores

3 Matrizes

	3.1 Leitura de Matrizes 3.2 Escrita de Matrizes 3.3 Operações com Matrizes 3.4 Resolução de problemas com solução em Matrizes 4 Variáveis Compostas Heterogêneas 4.1 Leitura de Registros 4.2 Escrita de Registros 4.3 Operações com Registros 4.4 Resolução de problemas com solução em Registros

Metodologia	**1 Abordagem pedagógica** A abordagem pedagógica da disciplina Algoritmos e Programação fundamenta-se em uma concepção formativa que integra fundamentos teóricos da computação com a prática sistemática de resolução de problemas. Nesse contexto, o processo de ensino-aprendizagem privilegia a construção progressiva do pensamento computacional, estimulando o estudante a compreender os princípios lógicos que orientam a elaboração de algoritmos e a implementação de soluções em linguagem de programação. A organização das atividades busca promover a articulação entre conceitos, modelagem de problemas e desenvolvimento de programas, permitindo que o estudante compreenda a relação entre abstração algorítmica e sua concretização em ambientes de programação. A disciplina adota uma perspectiva pedagógica que reconhece o estudante como sujeito ativo na construção do conhecimento, incentivando a análise de problemas, a formulação de estratégias de solução e a avaliação crítica de diferentes abordagens algorítmicas. A resolução orientada de exercícios, o desenvolvimento de pequenos projetos e as atividades de depuração e validação de código favorecem a aprendizagem baseada na experimentação e na investigação, fortalecendo a autonomia intelectual e a capacidade de estruturar soluções computacionais de forma lógica, consistente e eficiente. Nesse processo formativo, o docente atua como mediador da aprendizagem, orientando o estudante na compreensão dos conceitos fundamentais da programação e na reflexão sobre as escolhas algorítmicas realizadas durante a resolução de problemas. A interação entre teoria e prática, aliada ao incentivo à documentação e à verificação sistemática de algoritmos, contribui para o desenvolvimento de competências técnicas e analíticas essenciais à formação em computação, promovendo também uma postura ética e responsável na produção de soluções tecnológicas e no uso do conhecimento científico. **2 Estratégias didático-metodológicas** A estratégia didático-metodológica da disciplina organiza-se pela articulação entre atividades presenciais e atividades desenvolvidas na modalidade a distância, de modo a favorecer a compreensão progressiva dos fundamentos da lógica de programação e sua aplicação na resolução de problemas computacionais. As aulas presenciais serão conduzidas por meio de exposições dialogadas, nas quais serão apresentados os conceitos fundamentais da disciplina, bem como estratégias de construção de algoritmos e estruturas básicas de programação. Nesse contexto, o docente realizará demonstrações de algoritmos, análise de exemplos e resolução orientada de problemas, estimulando a participação dos estudantes na discussão das soluções propostas e no processo de construção do raciocínio lógico necessário ao desenvolvimento de programas. Durante as atividades presenciais, serão propostos exercícios práticos e situações-problema que permitam ao estudante aplicar os conceitos estudados, favorecendo a compreensão das estruturas sequenciais, condicionais, de repetição e das variáveis compostas utilizadas na programação. A resolução de problemas será explorada como estratégia central de aprendizagem, permitindo que os estudantes desenvolvam habilidades de análise, abstração e elaboração de soluções algorítmicas. Nesse processo, o docente

atuará como mediador da aprendizagem, orientando a interpretação dos problemas, a organização das etapas de solução e a verificação da correção lógica dos algoritmos desenvolvidos.

A carga horária desenvolvida na modalidade a distância será organizada por meio de atividades disponibilizadas no Ambiente Virtual de Aprendizagem, principalmente listas de exercícios e problemas de programação destinados à consolidação dos conteúdos trabalhados em sala de aula. Essas atividades permitirão ao estudante exercitar de forma autônoma a construção e a análise de algoritmos, promovendo o aprofundamento do raciocínio lógico e o desenvolvimento da autonomia no processo de aprendizagem. A integração entre momentos presenciais e atividades a distância busca ampliar as oportunidades de prática e reflexão, contribuindo para a consolidação das competências necessárias ao domínio dos fundamentos da programação.

3 Ambiente Virtual de Aprendizagem (AVA)

As atividades e os recursos de aprendizagem serão disponibilizados por meio do Ambiente Virtual de Aprendizagem (AVA) Moodle institucional, acessível a partir da plataforma www.ava.ufr.edu.br. Nesse ambiente, serão disponibilizados materiais de estudo, ferramentas de comunicação com o docente e instrumentos necessários à realização das atividades.

4 Materiais didáticos

Materiais Didáticos. Os(as) estudantes terão acesso a materiais diversos que fundamentam os temas abordados na disciplina.

Os seguintes materiais serão utilizados:

- Apostilas, vídeos e sites.

5 Tecnologias da Informação e da Comunicação - TIC. Os conteúdos dos tópicos das unidades de ensino serão desenvolvidos com apoio dos seguintes recursos tecnológicos educacionais:

- Laboratório de informática, softwares de navegação na internet e pacotes office;
- AVA Institucional (correio eletrônico interno, disponibilização de material didático, atividades avaliativas e não avaliativas). Os materiais instrucionais estarão disponíveis no ambiente na forma de documentos e links direcionados às suas fontes;
- SUAP - para lançamento de notas;
- Plataforma de mensagens instantâneas (Whatsapp);
- Navegador de internet
- Editores online e desktop para o ambiente de desenvolvimento Python

6 Interação e Comunicação.

Serão disponibilizados fóruns de dúvidas e fóruns temáticos para discussões sobre os conteúdos, permitindo a troca de ideias e experiências entre os(as) estudantes e Plataforma de mensagens instantâneas (Whatsapp).

7 Apoio docente.

Os(as) estudantes terão acesso ao apoio docente on-line, por meio do qual poderão esclarecer dúvidas e receber orientações sobre os conteúdos. O apoio docente on-line se dará por meio de

atendimentos assíncronos, realizados pelo correio interno do AVA, fóruns de dúvidas e Plataforma de mensagens instantâneas (Whatsapp).

8 Acessibilidade

Os seguintes procedimentos serão desenvolvidos para tornar a disciplina acessível e inclusiva:

- A sala virtual será organizada de forma lógica e intuitiva para facilitar a navegação, utilizando rótulos descritivos e informações de prazos.
- Os textos disponibilizados em páginas web dentro do AVA e em arquivos no formato PDF poderão ser lidos por leitores de tela, garantindo o acesso de estudantes com deficiência visual ou outras necessidades específicas.
- Os textos incluídos pelo docente em objetos do tipo Livro, no AVA, poderão ser convertidos em PDF para leitura offline, permitindo maior flexibilidade de acesso ao conteúdo.

Atividades a distância.

A carga horária a distância da disciplina é de 24 horas-aula, distribuídas igualitariamente nas Unidades de Aprendizagem definidas no Plano de Ensino.

As seguintes atividades serão propostas:

Unidade 1 - Conceitos fundamentais e Estrutura Sequencial - 8 horas presenciais e 6 horas EaD

- Atividades EaD:

At1 - Questionário avaliativo - Lista 1 - Conceitos fundamentais - 3h

At2 - Questionário avaliativo - Lista 2 - Estrutura sequencial -3h

Unidade 2 - Estruturas de Seleção/Decisão/Condicionais - 10 horas presenciais e 6 horas EaD

- Atividades EaD:

At3. Questionário avaliativo - Lista 1 - Estruturas de Seleção if-else - 3h

At4. Questionário avaliativo - Lista 2 - Estruturas de Seleção if-elif-else - 3h

Unidade 3 - Estruturas de repetição - 12 horas presenciais e 6 horas EaD

- Atividades EaD:

At5 - Questionário avaliativo - Lista 3 - Estrutura de Repetição for - 3h

At6 - Questionário avaliativo - Lista 4 - Estrutura de Repetição while - 3h

Unidade 4 - Variáveis Compostas: Vetores, Matrizes e Registros e Modularização - 10 horas presenciais e 6 horas EaD

- Atividades EaD:

At7 - Questionário avaliativo - Lista 5 - Vetores - 3h

	At8 - Questionário avaliativo - Lista 6 - Matrizes e Registros - 3h
7 Avaliações	**Os critérios de avaliação da disciplina são:** **1) Avaliações** **Provas presenciais (P)** P1 - matéria - até Estruturas de Decisão P2 - matéria - todo o conteúdo da disciplina **Listas (L) em questionários avaliativos (EaD)** L1 e 2 - ao final da unidade I L3 e 4 - ao final da unidade II L5 e 6 - ao final da unidade III L7 e 8 - ao final da unidade IV **2) Data ou período** • P1 - ao final da Unidade 2 • P2 - ao final da Unidade 4 • L1 e 2 - ao final da unidade I • L3 e 4 - ao final da unidade II • L5 e 6 - ao final da unidade III • L7 e 8 - ao final da unidade IV **3) A composição da nota final será a média ponderada a seguir:** **Nota final = (P1*0,3+P1*0,6+L*0,1)** A entrega das atividades avaliativas a distância será realizada pelo AVA. **4) Serão aprovados os estudantes cuja nota final seja >= 6.0.** Os estudantes com média final >= 4,0 e <=6.0 terão direito a uma prova de recuperação da N2.
Bibliografia básica	JR., Dilermando. Algoritmos e Programação de Computadores. Grupo GEN, Barueri – SP, 2019. E-book. ISBN 9788595150508. Disponível em: https://integrada.minhabiblioteca.com.br/#/books/9788595150508/. Acesso em: 09 nov. 2022. MANZANO, José Augusto Navarro G.; OLIVEIRA, Jayr Figueiredo D. Algoritmos - Lógica para Desenvolvimento de Programação de Computadores. Editora Saraiva, São Paulo - SP, 2019. E-book. ISBN 9788536531472. Disponível em: https://integrada.minhabiblioteca.com.br/#/books/9788536531472/. Acesso em: 09 nov. 2022. RIBEIRO, João A. Introdução à Programação e aos Algoritmos. Grupo GEN, Barueri – SP, 2019. E-book. ISBN 9788521636410. Disponível em: https://integrada.minhabiblioteca.com.br/#/books/9788521636410/. Acesso em: 09 nov. 2022.

Bibliografia complementar	CORMEN, Thomas. Algoritmos - Teoria e Prática. Grupo GEN, Barueri – SP, 2012. E-book. ISBN 9788595158092. Disponível em: https://integrada.minhabiblioteca.com.br/#/books/9788595158092/. Acesso em: 09 nov. 2022. DOS SANTOS, Gonçalves Marcela. Algoritmos e programação. Grupo A, Porto Alegre – RS, 2018. E-book. ISBN 9788595023581. Disponível em: https://integrada.minhabiblioteca.com.br/#/books/9788595023581/. Acesso em: 09 nov. 2022. MANZANO, José Augusto N G.; OLIVEIRA, Jayr Figueiredo D. Estudo Dirigido de Algoritmos. Editora Saraiva, São Paulo - SP, 1997. E-book. ISBN 9788536519067. Disponível em: https://integrada.minhabiblioteca.com.br/#/books/9788536519067/. Acesso em: 09 nov. 2022. SOUZA, Marco A. Furlan D.; GOMES, Marcelo M.; SOARES, Marcio V.; CONCILIO, Ricardo. Algoritmos e lógica de programação: um texto introdutório para a engenharia. Cengage Learning Brasil, 2019. E-book. ISBN 9788522128150. Disponível em: https://integrada.minhabiblioteca.com.br/#/books/9788522128150/. Acesso em: 09 nov. 2022. ALVES, William P. Linguagem e Lógica de Programação. Editora Saraiva, São Paulo – SP, 2013. E-book. ISBN 9788536519371. Disponível em: https://integrada.minhabiblioteca.com.br/#/books/9788536519371/. Acesso em: 09 nov. 2022.

2.1. Cronograma de aulas

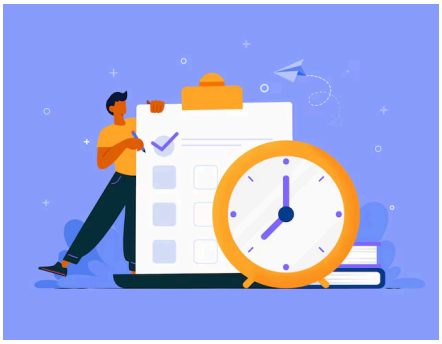

Crédito: Imagem de Freepik

Cronograma

Data Presencial	CH Presencial	CH EaD	Conteúdo
11/03/2026	3		Aula 1 Unidade 1 - Conceitos fundamentais e Estrutura Sequencial - 8 horas presenciais e 6 horas EaD Apresentação do plano de ensino 1 O conceito de Algoritmos 1.1 Algoritmos não computacionais e Algoritmos computacionais 3 Software 3.1 O processo de produção de software 4 Linguagens de programação 4.1 Compilador e interpretador 4.2 Linguagem de Programação Python

18/03/2026	3		Aula 2 Unidade 1 - Conceitos fundamentais e Estrutura Sequencial 5 Projeto de algoritmos 5.2 Representação de algoritmos: Linguagem Natural, Fluxograma, Pseudocódigo e Código de programação 6 Estruturas de programação 6.1 Tipos de estruturas de controle 7 Estrutura Sequencial 7.1 Estrutura fundamental da estrutura sequencial: Cabeçalho do programa, declaração de variáveis, programa principal e subprogramas 7.2 Indentação de comandos 7.3 Documentação interna e Comentários 8 Dados e armazenamento na memória 8.1 Dados, variáveis e constantes 8.2 Tipos de dados: inteiro, real e lógico 8.3 Declaração e regras de nomeação variáveis 9 Entrada de dados e Saída de dados 10 Operações com dados 10.1 Atribuição de valores 10.2 Operadores matemáticos, Precedência entre operadores aritméticos e Linearização das operações 10.3 Categorias de problemas que envolvem estrutura sequencial
25/03/2026	2		Aula 3 Unidade 1 - Conceitos fundamentais e Estrutura Sequencial 10.4 Resolução de problemas com Estrutura Sequencial
		3	At1 EaD - Questionário avaliativo - Lista 1 - Conceitos fundamentais - 3h
		3	At2 EaD - Questionário avaliativo - Lista 2 - Estrutura sequencial - 3h
Totais	8	6	
01/04/2026			(congresso)
08/04/2026	2		Aula 4 Unidade 2 - Estruturas de Seleção/Decisão/Condicionais - 10 horas presenciais e 6 horas EaD 1 Operadores lógicos 2 Estrutura de Seleção Simples 3 Estrutura de Seleção Composta 3.1 Estruturas de Seleção Encadeada Homogênea e Heterogênea

15/04/2026	2		Aula 5 Unidade 2 - Estruturas de Seleção/Decisão/Condicionais 4 Estrutura de Seleção de Múltipla Escolha 5 Categorias de problemas que envolvem Estruturas de Decisão 5.1 Resolução de problemas com as Estruturas de Decisão 6 Verificação e validação de estruturas de seleção/decisão/condicionais 6.1 Teste de mesa 6.2 Teste funcional 5.1 Resolução de problemas com as Estruturas de Decisão
22/04/2026	2		Aula 6 Unidade 2 - Estruturas de Seleção/Decisão/Condicionais 5.1 Resolução de problemas com as Estruturas de Decisão
29/04/2026	2		Aula 7 Unidade 2 - Estruturas de Seleção/Decisão/Condicionais 5.1 Resolução de problemas com as Estruturas de Decisão Revisão para a prova
06/05/2026	2		Aula 8 Avaliação 1 - até estrutura if-else-elif
		3	At3 EaD. Questionário avaliativo - Lista 3 - Estruturas de Seleção if-else - 3h
		3	At4 EaD. Questionário avaliativo - Lista 4 - Estruturas de Seleção if-elif-else - 3h
Totais	10	6	
13/05/2026	3		Aula 9 Unidade 3 - Estruturas de repetição - 12 horas presenciais e 6 horas EaD 1 Problemas computacionais que exigem tarefas repetitivas 2 Estruturas de Repetição com número determinado de repetições 2.1 Repetição com Variável de Controle (Para ... Faça) 2.2 Variáveis contadoras 2.3 Variáveis acumuladoras 2.5 Solução de problemas que exigem um número finito de repetições
20/05/2026	3		Aula 10 Unidade 3 - Estruturas de repetição 2.4 Variável sinalizadora 2.5 Solução de problemas que exigem um número finito de repetições

27/05/2026	3		Aula 11 Unidade 3 - Estruturas de repetição - While 3 Estruturas de Repetição com número indeterminado de repetições 3.1 Repetição com Teste no Início (Enquanto .. Faça) 3.2 Repetição com Teste no Final (Repita .. Até) 4 Comparação entre as Estruturas de Repetição 5 Verificação e validação de estruturas de repetição 5.1 Teste de mesa 5.2 Teste funcional 5.3 Solução de problemas computacionais que envolvem um número indeterminado de repetições
03/06/2026	3		Aula 12 Unidade 3 - Estruturas de repetição - While 5.3 Solução de problemas computacionais que envolvem um número indeterminado de repetições
		3	At5 EaD - Questionário avaliativo - Lista 5 - Estrutura de Repetição for - 3h
		3	At6 EaD - Questionário avaliativo - Lista 6 - Estrutura de Repetição while - 3h
Totais	12	6	
10/06/2026	3		Aula 13 Unidade 4 - Variáveis Compostas: Vetores, Matrizes e Registros - 10 horas presenciais e 6 horas EaD 1 Variáveis Compostas Homogêneas 2 Vetores 2.1 Leitura de Vetores 2.2 Escrita de Vetores 2.3 Operações com Vetores 2.4 Método de Pesquisa Sequencial 2.5 Método da Bolha de Classificação 2.6 Resolução de problemas com solução em Vetores

17/06/2026	3		Aula 14 Unidade 4 - Variáveis Compostas: Vetores, Matrizes e Registros - 10 horas presenciais e 6 horas EaD 3 Matrizes 3.1 Leitura de Matrizes 3.2 Escrita de Matrizes 3.3 Operações com Matrizes 3.4 Resolução de problemas com solução em Matrizes 4 Variáveis Compostas Heterogêneas 4.1 Leitura de Registros 4.2 Escrita de Registros 4.3 Operações com Registros 4.4 Resolução de problemas com solução em Registros
		3	At5 EaD - Questionário avaliativo - Lista 5 - Estrutura de Repetição for - 3h
		3	At6 EaD - Questionário avaliativo - Lista 6 - Estrutura de Repetição while - 3h
01/07/2026	2		Aula 15 Avaliação 2 - toda a matéria
08/07/2026	2		Aula 16 Avaliação - Prova substitutiva
Totais	10	6	
Total geral		24	

2.2. Atividades no AVA

Apresento a seguir a distribuição das atividades a distância durante o curso.

Unidade	Atividade	Carga Horária Presencial	Carga Horária EaD
Unidade 1 - Conceitos Fundamentais e Estrutura Sequencial	Aulas presenciais	8	
Atividades EaD	At1 - Questionário avaliativo - Lista 1 - Conceitos fundamentais		3
	At2 - Questionário avaliativo - Lista 2 - Estrutura sequencial		3
Unidade 2 - Estruturas de Seleção/Decisão/Condicionais	Aulas presenciais	10	
Atividades EaD	At3. Questionário avaliativo - Lista 3 - Estruturas de Seleção if-else		3
	At4. Questionário avaliativo - Lista 4 - Estruturas de Seleção if-elif-else		3
Unidade 3 - Estruturas de Repetição	Aulas presenciais	12	
Atividades EaD	At5 - Questionário avaliativo - Lista 5 - Estrutura de Repetição for		3
	At6 - Questionário avaliativo - Lista 6 - Estrutura de Repetição while		3
Unidade 4 - Variáveis Compostas: Vetores, Matrizes e Registros e Modularização	Aulas presenciais	10	
Atividades EaD	At7 - Questionário avaliativo - Lista 7 - Vetores		3
	At8 - Questionário avaliativo - Lista 8 - Matrizes e Registros		3
	Total:	40	24

A entrega das atividades a distância será pelo AVA.

O prazo das atividades será sempre ao final de cada Unidade de Aprendizagem correspondente ao assunto abordado.

Bom estudo!
Prof. Waine